

ADAS LOCALE DE VERSAILLES

RAPPORT D’ACTIVITÉS 2022



SOMMAIRE

Rapport moral 2022	4
Rapport financier 2022	5
Rapport du contrôleur au compte de l'exercice 2022	8
Conseil d'administration.....	10
Culture	12
Jeunesse.....	13
Arbre de Noël 2022	15
Patrimoine	16
La Bergerie Nationale de Rambouillet	16
Concert Yannick Noa.....	17
Retraités	18
Médiathèque.....	19
Bibliothèque.....	19
BDthèque.....	20
CDthèque.....	21
DVDthèque.....	22
Activités sportives.....	23
Gym / Pilates	23
Yoga.....	23
Zumba.....	24
Rencontre Badminton Avignon Avril 2022.....	25
Activités hebdomadaires.....	26
Chorale.....	26
Œnologie	27
Apiculture	28
Permaculture	30
Evènements exceptionnels	32
Forum 2022	32
Afterwork jeux.....	33
Croisière au Pays des Guinguettes	34
Partenariat.....	35



ADAS LOCALE DE VERSAILLES – RAPPORT D’ACTIVITES 2022

Billetterie.....	36
L'ADAS nationale.....	39

Rapport moral 2022

Après une période compliquée sur le plan sanitaire, les adhérents ont pu bénéficier en 2022 d’un large éventail d’évènements et de multiples activités.

Comme chaque année des spectacles de théâtres, musique et danse vous ont été proposés aux théâtres de Saint-Quentin-en-Yvelines et des Champs-Élysées.

Côté jeunesse, des journées à la Mer de sable, au Parc Saint-Paul, et au Parc Astérix dans l’Oise, ont ravi nos jeunes adassiens et leur famille.

Une soirée au château de Versailles, le Parcours du Roi, a également été proposée.

Des sorties au cirque Bouglione, au jardin d’Acclimatation et à la cité des sciences ont été très appréciées.

Cette année, les enfants se sont retrouvés au musée des Arts Forains, à Paris, pour l’arbre de Noël.

La commission patrimoine a organisé une visite de la bergerie nationale de Rambouillet ainsi qu’une croisière sur la Marne.

Le concert de Yannick Noah, au château de Thoiry a enfin pu être proposé après les reports liés à la crise sanitaire.

Le repas annuel des retraités des sections locales d’Ile-de-France, a, comme les autres années, remporté un vif succès auprès de nos adassiens retraités qui ont également apprécié la journée au château de Maisons-Laffitte

La fréquentation des cours de gym abdos-fessiers, pilâtes, yoga et chorale reste stable après une diminution les années précédentes. Un cours de zumba a été créé à suite à une forte demande. Les clubs apiculture et permaculture sont toujours très actifs.

La médiathèque permet aux adhérents d’emprunter livres, BDs, CDs et vidéos.

En 2022 a eu lieu le 1^{er} forum de l’ADAS locale. Les adassiens ont pu ainsi découvrir les différentes activités et échanger avec les responsables.

De nombreux volontaires nous ont rejoint suite au renouvellement du CA local. L’équipe s’est ainsi renforcée permettant à la section locale d’assurer plus sereinement ses missions.

Je tiens à les remercier ainsi que tous les bénévoles qui contribuent au bon fonctionnement de nos activités.

Philippe Maréchal

Rapport financier 2022

COMPTE DE RESULTAT EXERCICE 2022

Section locale de Versailles

Etat des recettes de l'exercice			Etat des dépenses de l'exercice		
comptes	rubriques	recettes	comptes	rubriques	dépenses
7000	000 Frais généraux		6000	000 Frais généraux	0,00
7001	001 Dotation annuelle ADAS nationale	14 155,42	6001	001 Dotation annuelle ADAS nationale	0,00
7002	002 Cotisation des adhérents	980,00	6002	002 Cotisation des adhérents	450,00
7003	003 Assemblée Générale	0,00	6003	003 Assemblée Générale	0,00
7004	004 Frais tenue de compte	0,00	6004	004 Frais tenue de compte	24,56
7005	005 Indemnité de ralliement	2 414,15	6005	005 Indemnité de ralliement	2 414,15
7099	099 Divers Frais	378,90	6099	099 Divers Frais	469,87
70	total recettes générales non affect	17 928,47	60	total frais généraux	3 358,58
7201	201 Adayades culturelles	0,00	6201	201 Adayades culturelles	0,00
7202	202 Fêtes locales, salons et foires	0,00	6202	202 Fêtes locales, salons et foires	0,00
7203	203 Voyage local	0,00	6203	203 Voyage local	0,00
7204	204 Culture avec subvention	1 368,00	6204	204 Culture avec subvention	4 389,50
7205	205 Billetterie sans subvention	1 932,00	6205	205 Billetterie sans subvention	3 534,50
7206	206 DVDthèque	180,00	6206	206 DVDthèque	489,74
7207	207 CDthèque	365,00	6207	207 CDthèque	642,35
7208	208 BDthèque	0,00	6208	208 BDthèque	0,00
7209	209 Bibliothèque	20,00	6209	209 Bibliothèque	538,91
7210	210 Médiathèque globale	0,00	6210	210 Médiathèque globale	0,00
7211	211 Chorale	1 680,00	6211	211 Chorale	1 200,00
7212	212 Œnologie	0,00	6212	212 Œnologie	0,00
7213	213 Apiculture	180,00	6213	213 Apiculture	229,96
7214	214 Permaculture	120,00	6214	214 Permaculture	194,05
7215	215 Patrimoine et découverte	2 064,50	6215	215 Patrimoine et découverte	6 641,50
7216	216 Creator et à travers	0,00	6216	216 Creator et à travers	0,00
7299	299 Divers Culture	0,00	6299	299 Divers Culture	0,00
72	total activités culturelles	7 909,50	62	total activités culturelles	17 860,51
7301	301 Noël	210,00	6301	301 Noël	3 272,25
7302	302 Jeunesse avec subvention	3 291,50	6302	302 Jeunesse avec subvention	4 170,05
7399	399 Divers Enfance	0,00	6399	399 Divers Enfance	0,00
73	total enfance	3 501,50	63	total enfance	7 442,30
7401	401 Adayades Sportives	0,00	6401	401 Adayades Sportives	0,00
7402	402 Gym/Pilâtes	5 800,00	6402	402 Gym/Pilâtes	3 600,00
7403	403 Danse africaine	0,00	6403	403 Danse africaine	0,00
7404	404 Yoga	2 091,00	6404	404 Yoga	2 240,00
7405	405 Tennis	0,00	6405	405 Tennis	0,00
7406	406 Coupes	0,00	6406	406 Coupes	81,30
7407	407 zumba	735,00	6407	407 zumba	300,00

7499	499 Divers Sport	0,00	6499	499 Divers Sport	0,00
74	total sports	8 626,00	64	total sports	6 221,30
7501	501 Retraités	583,00	7501	501 Retraités	1 356,00
7599	599 Divers Retraités	0,00	7599	599 Divers Retraités	0,00
75	total retraités	583,00	65	total retraités	1 356,00
7901	901 Equipement 1	0,00	6901	901 Equipement 1	0,00
7999	999 Divers équipement	0,00	6999	999 Divers équipement	3 407,29
79	total équipement	0,00	69	total équipement	3 407,29
	total des recettes	38 548,47		total des dépenses	39 645,98
5870	virements internes de trésorerie		5870	virements internes de trésorerie	
5874	compte d'attente	3 000,00	5874	compte d'attente	
	total des transferts internes (entrées)	3 000,00		total des transferts internes (sorties)	0,00
5121	banque		5121	banque	6 564,68
5140	ccp	6 384,32	5140	(3*) ccp	1 722,13
5150	compte d'épargne		5150	compte d'épargne	
5300	caisse		5300	caisse	
	comptes titres			comptes titres	
	(2*) total trésorerie début d'exercice	6 384,32		total trésorerie fin d'exercice	8 286,81
	(1*) TOTAL GENERAL	47 932,79	=	TOTAL GENERAL	47 932,79

Exercice 2022

Section locale : Versailles

Etats de rapprochement entre la comptabilité générale et la trésorerie

<i>comptabilité générale</i>	
Reports de trésorerie au 1er janvier	8 104,72
Recettes de l'exercice (sections 70 à 79)	42 447,67
Dépenses de l'exercice (sections 60 à 69)	42 265,58
Transferts internes encaissements	3 000,00
Transferts internes décaissement	0,00
solde au 31 décembre	11 286,81

<i>compte de banque</i>	
Banque (solde du dernier relevé CCP au 31/12)	8 286,81
Chèques en cours d'encaissement au 31 décembre	2 198,00
Chèques en cours de décaissement au 31 décembre	63,10
Caisse	
* Banque (solde compta au 31/12/N)	10 421,71

Rapport du contrôleur au compte de l'exercice 2022



Siège social : ADAS-INRAE
 80 rue de la République
 78100 VERSAILLES Cedex
 Tél. : 01 30 81 30 19
 Fax : 01 30 81 30 18
 Email : adas@inrae.fr

RAPPORT DES CONTROLEURS DES COMPTES SUR LA GESTION DE L'EXERCICE 2022

Annexe 1

À renvoyer avant le 15 février 2023

Section locale de :	Versailles
Président de la Section locale :	Larigna Hechenille
Président national de l'ADAS-INRA :	Nicolas Sanchez

1 - Concordance entre les soldes de trésorerie et les soldes de la comptabilité générale.

concordance bonne
 pas d'écart, bénéfice de 182,09 € sur 2022
 pas de déficit.

2 - Vérification des activités et appréciations :

activités culturelles majoritaires suivies de enfance,
 puis sports, puis retraités.
 bonne répartition.

3 - Concordance entre les comptes et leur diffusion :

bonne tenue de compte, concordance correct

4 - Remarques générales :

dans grand livre = erreur d'imputation de la pièce n°135
 (facture apiculture), mise dans "indemnité de rattachement."

5 - Les vérifications que nous venons de détailler nous conduisent à conclure

À la certification des comptes : Oui Non

Recommandations ou conseils :

À la certification des comptes avec réserves : Oui Non

Avec justification précise : 

Au refus de certifier (motif) **Cette rubrique doit être complétée en accord avec le Président National et le commissaire aux comptes National**

Fait le Verailles le 11/01/2023 Le(s) Contrôleur(s) des comptes
(Nom, Prénom et signature)

Pillot Jean-Paul
Louton Claude



Conseil d'administration

MEMBRES DU BUREAU

Président	Philippe MARÉCHAL
Vice-présidente	Lavigna HEDREVILLE
Trésorière	Marie-Ludivine DE TAUZIA
Trésorière adjointe	Nicole NOÉ
Secrétaire	Monique CHAZELAS
Secrétaire adjointe	Tracy FRANÇOIS

MEMBRES DU CONSEIL D’ADMINISTRATION

Jacqueline BABILLIOT
Joelle COPPIN
Jocelyne KRONENBERGER
Chloé MARCHIVE
Isabelle QUILLERE

COMMISSIONS

Culture	Isabelle QUILLERÉ, Chloé MARCHIVE
Jeunesse	Lavigna HEDREVILLE
Patrimoine	Monique CHAZELAS, Philippe MARÉCHAL
Gym, yoga, chorale	Tracy FRANÇOIS
Retraités	Jocelyne KRONENBERGER, Jacqueline BABILLIOT, Joëlle COPPIN, Nicole NOÉ

CORRESPONDANTS

Apiculture	Sylvie DINANT, Thomas GIRIN
Permaculture	Jean-Paul PILLOT, Isabelle DEBEAUJON
Œnologie	Hakim MIREAU
Bibliothèque	Martine GONNEAU
BDthèque	Thomas GIRIN, Christian MEYER, Jean-Charles LESCURE
CDthèque	Jean-Pierre PETRAUD, Matthieu SIMON, Sébastien ANTELME
DVDthèque	Françoise TYSZKA



Culture

Cette année, nous vous avons proposé des spectacles de théâtre, danse et musique au Théâtre de St Quentin et des concerts de musique classique au Théâtre des Champs Elysées à Paris.

Voici un aperçu de notre programmation, il y a eu beaucoup de beaux spectacles cette année !

Au Théâtre de St Quentin :

Côté danse, le 14 janvier le chorégraphe star « Angelin Preljocaj » repousse un peu plus encore les limites de son art avec la pièce « Gravité » : une exploration du thème de la gravité, par treize danseurs, tout cela sur des musiques de Bach, Philip Glass, Chostakovitch ou Daft Punk !

Côté théâtre, le 24 novembre le conte fantastique « Le Voyage de Gulliver » de Jonathan Swift qui a remporté le Molière de la mise en scène d'un spectacle de théâtre public 2022 et le Molière de la création visuelle et sonore 2022 !

Côté musique, le 1er octobre la comédie musicale « Chantons sous la pluie » dans une mise en scène époustouflante d'ingéniosité. 15 comédiens-chanteurs et 20 musiciens nous embarquent à Broadway dans la plus culte des comédies musicales. Et le 6 décembre le contrebassiste « Avishai Cohen » qui influence le jazz depuis près de 20 ans, renoue avec l'art du trio dans son nouvel album Shifting Sands !

Côté musique classique, beaucoup de belles propositions dans le cadre des « Concerts du Dimanche Matin » au théâtre des Champs Elysées :

Le 30 janvier, le pianiste virtuose « Fazil Say » s'empare des Variations Goldberg de Bach !

Le 20 mars, le nouveau phénomène de la guitare « Thibault Cauvin » nous a enchanté avec les cartes postales d'Albéniz, les rythmes argentins de Piazzolla ou encore le swing d'Ellington !

Le 27 novembre, « La tragédie de CARMEN » new-look, d'une durée beaucoup plus courte avec une partition sans chœurs ni personnages secondaires, qui ne s'ouvre ni ne s'achève comme le chef-d'œuvre de Bizet !

Nous sommes toujours à votre écoute pour le choix de notre programmation.

N'hésitez pas à nous contacter pour nous faire connaître vos envies de sortie.

Responsables : Isabelle QUILLERÉ et Chloé MARCHIVE.

Jeunesse

La commission a pu proposer plusieurs sorties durant l’année :

La Mer de Sable, il a été proposé aux adassiens afin de passer une journée à Ermenonville.

Découverte de trois univers : « Le désert de l’Arizona » avec sa dune, « Le canyon du Colorado » sur la conquête de l’Ouest et « La vallée du Mississippi » avec son monde exotique.

Plutôt destiné aux enfants de moins de 14 ans et à leur famille, le parc propose une vingtaine d’attractions dont cinq plaines de jeux et autres ponts de singe, quatre spectacles vivants dont deux équestres et une balade à poney.

Billet valable sur la saison 2022/2023



Parc Saint Paul proposition de passer une journée en famille avec les plus petit à l’occasion de la période estivale juillet/août à Saint-Paul (60).

Entrée + coupons goûter, billet valable sur la saison 2022/2023



Parc Astérix week-end du 25 au 26 avril 2022, a été proposé soit 2 jours en compagnie de Gaulois à Plailly (60) un réel moment de partage et d’aventures...



Le parcours du Roi, a été proposé dans le cadre d ‘une soirée visite spectacle au château de Versailles, le samedi 17 décembre 2022 à 18h50.

A l’issue du parcours, une coupe de champagne e et une boisson non alcoolisée au choix ont été servi aux adassiens participants au bar ainsi qu’un sachet de Noël offert.

La soirée s’est poursuivi à la pizzeria César à Versailles pour le diner.



Cirque de Noël Christiane Bouglione, nous avons pu proposer une représentation le samedi 10 décembre à 16h30 avec la participation de la section locale de Jouy-en-Josas.



Cités des sciences et de l’industrie proposition de découvrir ou redécouvrir la cité des enfants ainsi que les expositions permanentes et temporaires à la Villette (75). Billet valable 1 an.



Jardin d’acclimatation suggestion de l’achat d’un bracelet pass illimité à toutes les attractions à Paris (75)



Responsable : Lavigna HEDREVILLE

Arbre de Noël 2022

L’arbre de Noël s’est déroulé le samedi 3 décembre 2022 au **Musée des arts forains** à Bercy (75)

Un moment inoubliable et magique dans un lieu atypique de 13h00 à 16h30



Les enfants de 3 à 12 ans ont pu profiter du musée qui est une reconstitution **d’une fête foraine** de 1850 à 1950 dans sa diversité et sa richesse décorative.

Toutes **les attractions** : les balançoires, les vélocipèdes, les courses de chevaux et garçons de café et le luxueux carrousel étaient ouvertes pour toute la famille !

Sans oublier les animations : les ateliers tatouages, maquillages, structures gonflables, le théâtre des guignols, les balades en poney et bien sûr **le Père Noël** !

Les familles ont pu se restaurer autour du **goûter forain** proposé **à volonté** dans tous les pavillons !

Le choix était à son comble : Barbe à papa, crêpes, chichis, friandises, boissons, etc....

150 inscrits adultes/enfants pour ce moment convivial hors du temps !

Les adolescents de 13 à 20 ans ont pu cette année choisir une activité au choix parmi : Urban Jump, VerticalArt ou Laser Game

33 activités offertes pour les ados !

Sans oublier les petits Bout’Choux de 0 à 2 ans qui ont reçu une jolie peluche !

7 peluches offertes aux petits !

Merci à toutes les familles pour leur présence et participation à cet évènement !!

Responsable : Lavigna HEDREVILLE

Patrimoine

La Bergerie Nationale de Rambouillet

La commission patrimoine a proposé le samedi 8 octobre 2022 une visite de la Bergerie Nationale de Rambouillet



Nous étions un petit groupe de 8 personnes et la journée s’est déroulée sous un magnifique soleil !

Au programme :

- Visite guidée avec un animateur de la ferme
- Déjeuner dans un restaurant de Rambouillet
- Balade en calèche dans l’ancien domaine des chasses présidentielles à la Bergerie Nationale (reportée à une prochaine visite en 2023)
- Temps libre (Bergerie et boutique).



Concert Yannick Noa

Un concert a été organisé au profit des espèces menacées dans le monde, après deux reports liés à la crise sanitaire

Le 11 juin 2022 dans les jardins du château de Thoiry, de 19h45 à 22h30



Nous étions 14 adassiens et nous avons passé une formidable soirée avec la chanteuse Stéphane et bien sûr Yannick Noah qui a mis une ambiance d’enfer et su faire oublier ces 2 reports !

Responsables : Monique CHAZELAS et Philippe MARÉCHAL

Retraités

Que c'est bon la retraite



En 2022 nous avons subi les « effets Covid ».

Aussi le repas dit de Noël organisé par la section de Grignon n'a pu avoir lieu que le 9 avril avec un nombre très restreint de personnes. Seuls 18 adassiens de Versailles ont pu participer à ce repas dansant au restaurant La ferme de Plaisir.

Le 12 décembre nous avons enfin réalisé la sortie restaurant et visite du château de Maisons Laffitte prévue depuis longtemps et à chaque fois reportée.

Nous devons être accompagnés d'un guide mais celui-ci malade ce jour-là nous a fait faux bond au dernier moment.

Heureusement la chère était excellente et les 14 fidèles adhérents ont pu profiter du plaisir de se retrouver avant de partir visiter le château.

Un sondage a été diffusé auprès de la liste des retraités afin de connaître leur avis pour un repas en début d'année, toujours sur le principe de regrouper les différentes sections ADAS de la région île de France.

Ce sondage nous a permis de constater que le nombre d'adhérents intéressés par ce moment convivial est de plus en plus réduit. Les personnes qui avaient constitué le noyau dur de ces sorties ont vieilli et n'ont pas été remplacées par les nouveaux retraités !

Responsables : Jocelyne KRONENBERGER, Jacqueline BABILLIOT, Joëlle COPPIN, Nicole NOÉ

Médiathèque



Bibliothèque

La permanence a lieu tous les mardis, y compris pendant les périodes de vacances, de 12h30 à 13h30, dans un espace commun à toutes les -thèques.

Les jours où il n’y a pas de volontaires disponibles pour assurer la permanence, la bibliothèque est laissée en « autogestion ». Un fichier papier est à disposition où chaque visiteur indique retour et emprunt et tout se passe très bien.

La pandémie de Covid a profondément modifié les habitudes et malheureusement la bibliothèque n’a pas retrouvé complètement sa fréquentation pré-Covid. L’instauration du mode « télétravail » a également conduit à une présence un peu réduite des agents sur le site, bien que les habitués s’organisent et confient si besoin leurs emprunts ou retours à des collègues.

La réouverture de la cafétéria favorise le passage par la médiathèque qui se trouve dans les mêmes locaux.

Fin 2022 notre catalogue comprend 8247 titres et nous avons acquis 32 ouvrages au cours de l’année. Notre catalogue s’enrichit également de quelques ouvrages qui nous sont donnés et sont prêtés à titre gratuit.

La liste de l’ensemble des ouvrages est disponible en version numérique sur le site de la section locale ADAS ou encore en version papier à la bibliothèque (classement chronologique ou par nom d’auteur).

Nous cherchons actuellement à libérer de l’espace sur nos rayonnages. Les ouvrages très anciens ou datés sont proposés pour don à la sortie de la cantine et s’ils ne trouvent pas preneur ils seront donnés à une ressourcerie du voisinage.

Nous achetons de nombreux ouvrages en format poche très apprécié de nos lecteurs qui lisent dans les transports en commun. Ces livres sont moins chers et nous pouvons ainsi en acheter plus, des romans policiers en poche en particulier. Nous achetons toutefois en grand format les ouvrages qui rencontrent le plus de succès en librairie ainsi que les principaux prix littéraires.

Le budget alloué par l’ADAS-Versailles a été de 700 € pour l’année 2022 et nous avons acheté des ouvrages pour un montant de 601 €. Les recettes sont de 20 € seulement cette année, mais les cartes peuvent maintenant être achetées auprès des différentes thèques, ce qui explique que cela n’apparaisse pas nécessairement dans les comptes de la Bibliothèque.

Une nouvelle équipe ADAS-Locale est en place et des projets de réaménagement des locaux sont à l’étude avec en particulier l’installation d’un espace de convivialité et d’échange où les visiteurs pourraient trouver des fauteuils et où nous proposerions du thé ou du café. Par ailleurs l’instauration d’une petite ludothèque est également à l’étude.

Ces projets devraient ainsi contribuer à dynamiser notre médiathèque à laquelle volontaires et Adassiens sont très attachés.

Responsable : Martine GONNEAU

BDthèque

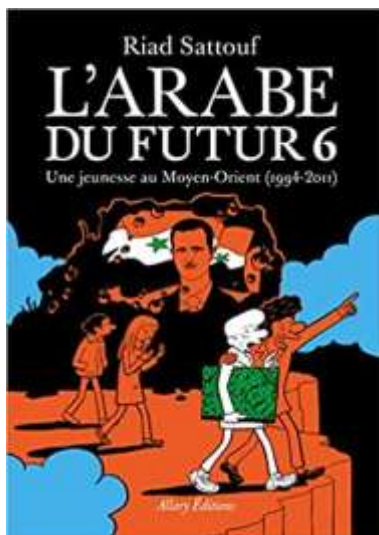

La Bdthèque vient de franchir la barre des 5000 BD. Ce fond s’enrichi chaque année d’environ 50 nouvelles BD, qui sont principalement de nouvelles parutions mais également certain « indispensables ». Nous nous efforçons d’acheter des styles variés (classiques, héroïque fantasy, humour, policier, jeunesse et mangas) afin de satisfaire tous les goûts. Nous avons aussi bien des « one shot » que des longues séries.

La Bdthèque est ouverte tous les mardis de 12H30 à 13H30, dans la médiathèque. Le nombre d’emprunts n’est pas limité. Dès 2023, la cotisation annuelle pour les activités de la médiathèque remplace le système de carte prépayée valable ces dernières années.

2022 a été une année de transition, après les conditions sanitaires qui ont perturbé notre fonctionnement depuis 2020, et les lecteurs sont progressivement revenus. Nous avons eu environ 250 emprunts cette année.

N’hésitez pas à venir nous demander conseil ou nous faire part de vos souhaits pour les futurs achats.

L’équipe BD est toujours à la recherche de bénévoles pour les aider au choix des albums et à la tenue des permanences. N’hésitez pas à venir nous rejoindre.



L’équipe 2022 : Roselyne, Christian, Thomas et Jean-Charles

roselyne.tache@inrae.fr, christian.meyer@inrae.fr, thomas.girin@inrae.fr, jicelescure@free.fr



CDthèque

Le contenu du fonds, constitué de plus de **3200 cds**, sera très bientôt consultable sur le site web de la section locale de Versailles

38 cds ont été achetés en 2022 :

classique	musique enfants	musique de film	jazz	musique du monde	variété étrangère	variété française	total
1	0	0	3	3	25	6	38

La cd-thèque présente une grande palette de musiques les plus variées. Elle était constituée fin décembre **2022** de :

classique	musique enfants	musique de film	jazz	musique du monde	variété étrangère	variété française	total
514	104	113	424	306	991	756	3208

Le cahier de suggestions qui est à votre disposition à la cdthèque nous permet d'orienter nos achats : n'hésitez pas à y inscrire vos souhaits !

Budget :	2022	2021	2020	2019
achats de cd	449.02€	1128.91€	487.67€	1055.25€
report exercice précédent	0	232.33	0	0
subvention section locale	720.00€	720.00€	720.00€	720.00€
recettes location de cd	200.00€	155.00€	confinement	355.00€
solde	+470.98€	-21.58€	+232.33€	-0.25€

Au niveau de la CDthèque, l’année 2022 a été marqué par le départ de notre animateur principal Jean-Pierre Pétraud, et par la baisse de notre activité de prêt. Cette baisse s’explique principalement par la progression des nouveaux modes d’écoute musicale (streaming). Nous nous sommes également rapprochés de l’équipe de la DVDthèque pour organiser des permanences communes aux deux équipes. Avec Sébastien nous continuons l’animation de la CDthèque et restons motivé pour poursuivre un enrichissement modéré mais de qualité de notre collection, en restant attentif aux demandes de nos collègues. Plusieurs actions sont en cours

pour encourager nos collègues à partager nos ressources (campagne d’affichage, mise à disposition des listes sur le site internet de l’ADAS locale, organisation de café-thèques, ...)

Amis mélomanes, rejoignez l’équipe des bénévoles pour les aider à assurer la permanence de 12 h 30 à 13 h 30 tous les mardis et à choisir les cd à acheter.

Contactez l’une des personnes suivantes :

Sebastien ANTELME, Matthieu SIMON.

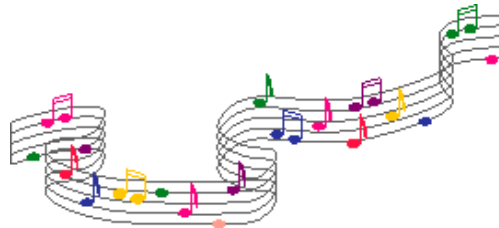
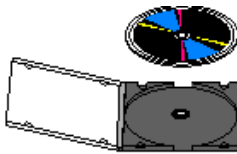

DVDthèque

L’activité DVD a repris difficilement l’an dernier. L’activité à ce jour est revenue à son rythme normal.

Je remercie l’ADAS pour l’organisation du forum en septembre. Je trouve que cela a redonné un coup de pouce au redémarrage des thèques et remonté le moral des troupes 😊

Depuis la rentrée, nous organisons les permanences en collaboration avec l’équipe CD car nos effectifs de permanents sur les 2 thèques baissaient sans retrouver de volontaires. Seulement 1 personne (et non 2 comme avant le covid) tient la permanence pour les DVD + les CD. Ça fonctionne bien et c’est suffisant, d’autant que quand 1 permanent d’une des thèques fait la permanence, une personne de l’autre thèque passe régulièrement pour aider en cas de besoin.

Nous avons fait 2 commandes l’an dernier (3 + 1 achat FNAC avant le covid, soit 4 commandes par an), une en juillet et une en décembre. Pour maintenir le rythme des emprunts, il faudrait remonter le nombre de commandes à 4 comme ‘avant’.

Merci à Patrick Berquin qui a accepté de prendre le relais en 2023 pour prendre la référence de la DVD thèque.

Responsable : Françoise TYSZKA et Patrick BERQUIN

Activités sportives

Avec le Covid qui a reculé, la rentrée sportive a pu avoir lieu en septembre 2021.

Nous avons mis en place les scans des pass sanitaires et des consignes sanitaires qui ont été toutes très bien respectées.

Gym / Pilates



Sandrine Bertin vous amène dans la bonne humeur, dans une bonne ambiance, en musique avec efficacité et sérieux à la pratique de la gymnastique.

La gymnastique a lieu le lundi de 12h à 13h (abdos fessiers, étirements) et le vendredi de 12h à 13h (technique Pilâtes).

16 participants en Gym et 14 participants en Pilates pour la saison 2022-2023

Yoga



Isabelle Messé vous propose d’apprendre différentes techniques de concentration, de respiration et de méditation à travers diverses postures de yoga qui assoupliront votre corps et votre esprit.

L’activité yoga a lieu le jeudi de 11h45 à 13h.

11 participants pour la saison 2022-2023.

Zumba



Mise en place de l’activité sur la demande de 10 pratiquantes en Novembre 2022.

L’activité zumba a lieu le mercredi de 12h-13h.

Responsable : Tracy FRANÇOIS et Johanne THEVENIN

Rencontre Badminton Avignon Avril 2022

Coupe ADAS BADMINTON



Un **très grand merci** à la section locale de Versailles qui a financé les déguisements.

Nous avons remporté le **1^{er}** prix de la mise en scène des tongs

Versailles 1^{er} en simple Dame, double Dames

Versailles 3^{ème} au classement général

Activités hebdomadaires

Chorale



Depuis 2008, les chorales INRA de Versailles et de Jouy sont dirigées par le même chef de chœur, Jean-Paul Teyssier, et partagent le même répertoire. Ceci permet aux choristes des deux chorales de participer dans la mesure du possible aux concerts annuels donnés à Jouy et à Versailles au mois de juin.

La variété du répertoire (petites pièces classiques, chants issus des différents folklores, variété française ou musique jazz, gospel...) permet de satisfaire tous les goûts musicaux et les attentes différentes (détente, perfectionnement) qu'ont les participants vis-à-vis de l'activité.

Les cours ont lieu le vendredi de 13h à 14h dans la salle ADAS, toutes les deux semaines de septembre à juin hors vacances scolaires.

7 participants pour la saison 2022-2023

L'activité chorale existe sur le centre de Versailles depuis plusieurs années et rassemble des choristes de tous âges et de toutes nationalités. Malgré cela le recrutement de nouveaux choristes pour venir remplacer ceux qui partent ou pour conforter les différents pupitres est difficile et rend l'avenir de cette activité toujours incertain.



OEnologie

La saison 2022 de la section œnologie n’a pas pu avoir lieu. Le programme de 2023 est déjà lancé. Les tarifs de cotisations ont été adaptés avec l’inflation.

Retrouver le programme de l’année 2023 auprès du bureau de l’ADAS.

Hakim Mireau

Animateur de la section œnologie du centre INRAE de Versailles

Apiculture

Bilan de la saison apicole 2022

Les apis de Versailles



<https://www.facebook.com/Les-Apis-de-Versailles-882403591795978/timeline/>

Une année chaude et sèche pour 2022 (cf relevés météo page suivante), avec pour conséquence une très faible récolte, due à la miellée de tilleul fin juin. Si en fin de saison 2021, seules deux colonies ADAS étaient encore présentes, une seule a survécu à l’hiver. L’objectif a donc été de reconstituer le rucher, avec l’acquisition d’une nouvelle colonie chez l’apiculteur ApiHappy (Gometz-La-Ville) fin avril et des divisions à partir de la ruche survivante, trois divisions ayant été fructueuses. La saison 2023 redémarre ainsi avec 4 ruches ADAS, et deux ruches « perso ».

Le club a été très présent cette année aux manifestations ADAS, avec une participation à la fête de la nature le 19 mai, et une participation au forum ADAS de la rentrée, le 13 septembre. A ces occasions, nous avons eu 20 nouvelles inscriptions, ce qui porte à 34 le nombre d’inscrits aux apis. Les activités proposées cette année, comme les années précédentes, ont été centrées sur le suivi des ruches de mars à septembre, la récolte et la mise en pot, et des sessions d’initiations à l’apiculture en visio ou en présentiel, avec les déjeuners des apis à partir de novembre sur plusieurs thèmes :

- Les produits de la ruche (origine, propriétés...)
- L’élevage de reine et retour sur les divisions 2022
- Castes, maladies et communication
- Ressources, que faire et que regarder au rucher, en fonction des saisons
- Abeilles sauvages et abeilles domestiques

Relevés météo : Mesures sur la parcelle de la Lanterne – Versailles

Les températures max journalières (en rouge) ont été globalement au-dessus des normales saisonnières. Noter en particulier les plages de chaleur en février-mars, avril-mai, juin, juillet-août-septembre, et octobre-novembre ; comparer les courbes rouges de 2021 et 2022. L’année a été également très sèche ; comparer la pluviométrie des années 2021 et 2022 (histogrammes).

Responsables : Sylvie DINANT et Thomas GIRIN

2022

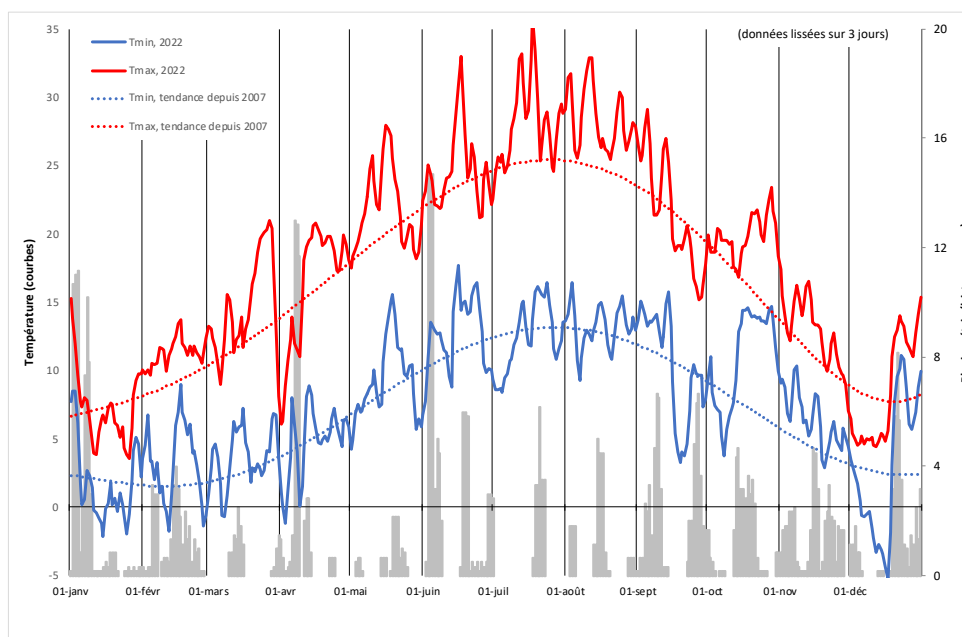

2021

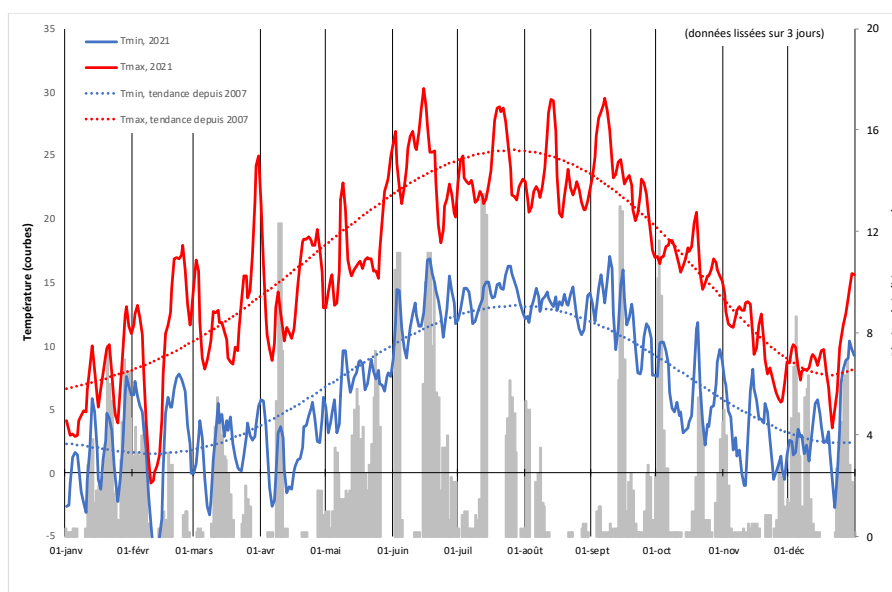

Permaculture



Cultiver en imitant la Nature

*L’activité de **permaculture en jardin partagé** est proposée depuis 2018 sur le centre INRAE Ile de France-Versailles-Saclay (contacts : Jean-Paul Pillot et Isabelle Debeaujon). Nous disposons de deux espaces de culture : le site des châssis (Terres Chaudes) et celui des carrés potagers (côté rucher). Le groupe se réunit chaque semaine, habituellement le mercredi de 12h30 à 13h30, mais parfois aussi d’autres jours selon les tâches à accomplir, les disponibilités de chacun et la météo. Nous favorisons les échanges de graines et plants dits reproductibles (pas de F1) et bio de préférence si achat dans le commerce. L’activité dispose de matériel commun acheté avec le budget de l’ADAS et celui des cotisations des participants (outils, graines, plants, terreau...). Un garage et un appentis nous servent à stocker ce matériel, avec l’accord des SDAR. L’activité respecte la charte des jardins du centre INRAE de Versailles.*

Bilan de la saison 2022



Châssis



Carrés potagers

Cette année post-covid a été fructueuse, avec de belles cultures de divers légumes, fleurs et plantes aromatiques et médicinales. Dès le mois de Mars, nous avons semé en barquettes sous serre hors gel des légumes (tournesols, tomates, potirons, courgettes, maïs, haricots, poireaux.....) et des fleurs (soucis, oeillets d’inde, cosmos, capucines, zinnias, roses trémières,...) pour une plantation fin Avril-Début Mai au niveau des châssis et des carrés potagers. Des semis directs de fèves ont également été réalisés avec succès dès la fin de l’hiver. Les vivaces (cardon, rhubarbe, sauge, vigne..) ont repoussé vigoureusement.

D’autre part, avec l’aide du service des espaces verts du centre, nous avons installé un collecteur d’eau de pluie d’une contenance de 1000 litres aux carrés potagers (Mars). Celui-ci a été acheté sur le budget de l’activité.



Grâce à une médiation de Pauline Delbarre (responsable RSE du centre de Versailles), la communauté d'agglomérations de Versailles Grand Parc (VGP) nous a offert deux composteurs pour valoriser les déchets de jardinage au niveau des châssis, ainsi que les déchets végétaux des cafétérias du centre (marc de café, sachets de thé,...). Des bio-seaux ont été distribués par la RSE/VGP et trois permaculteurs se sont proposés pour être référents composteurs et conseiller les agents (Mai).



Enfin l'activité permaculture était représentée à la Fête de la Nature organisée par la RSE du centre (19 Mai) et au forum des activités organisé par l'ADAS locale (Septembre).

Perspectives pour 2023

Participation au projet pépinière RSE Candide « Connexion et échanges entre des jardins partagés sous conventionnement ADAS et des Centres de Ressources Biologiques » coordonné par Michel Verger (lancement Février 2023).

Pour en savoir plus :

- <https://intranet.versailles-grignon.inrae.fr/DD-RSE/Preservation-de-la-biodiversite/Permaculture-ADAS>
- <https://intranet.versailles-grignon.inrae.fr/DD-RSE/Preservation-de-la-biodiversite/Installation-des-composteurs>
- <https://intranet.versailles-grignon.inrae.fr/DD-RSE/Preservation-de-la-biodiversite/La-Nature-a-l-honneur-sur-le-site-de-Versailles>
- <https://intranet.versailles-grignon.inrae.fr/Vie-pratique/Cultiver-sur-le-centre>
- <https://intranet.versailles-grignon.inrae.fr/adaversailles/Permaculture>
- <https://www.inrae.fr/actualites/ferme-du-bec-hellouin-beaute-rend-productif>

Responsables : Isabelle DEBEAUJON et Jean-Paul PILLOT

Evènements exceptionnels

Forum 2022

Le 22 septembre dernier s’est tenu le Forum ADAS sur le Centre de Versailles-Saclay. L’occasion de découvrir les activités proposées par la Section Locale de l’ADAS.

Plusieurs stands ont été mis en place à la sortie de la cantine du site de Versailles afin de présenter les différents ateliers proposés par l’ADAS :

- Un stand de la Section locale, présentant les différentes commissions culture, patrimoine, jeunesse et retraite.
- Un stand sur la permaculture, l’apiculture et œnologie.
- La médiathèque : CD, DVD et livres sont disponibles à l’emprunt tout au long de l’année. A partir de 2023, un abonnement annuel sera possible afin d’avoir accès à l’ensemble de la médiathèque.
- Les activités sportives : yoga (tarif 160€, le jeudi de 11h45 à 12h45), gymnastique (tarif 140€, le lundi de 12h à 13h), chorale (tarif 140€, le mardi de 13h à 14h) et Pilates (tarif 140€, le vendredi de 12h à 13h) sont au programme de cette année.
- L’ADAS nationale était également présente.

Une boîte à idées était à disposition sur l’un des stands, de nombreuses suggestions ont été déposées. Pour participer toute l’année, cette boîte est mise à disposition à l’entrée de la cantine, sous l’écran.



Un succès !

Environ 150 personnes sont passées sur les stands lors du Forum ADAS. « Beaucoup d’échanges ont eu lieu autour du café, nous permettant de présenter les activités proposées par l’ADAS, et nous avons enregistré des inscriptions aux activités hebdomadaires ! » souligne Lavigna Hedreville, vice-présidente adjointe de la section locale de Versailles. « Cette édition du Forum a été un succès et sera très certainement renouvelée à la rentrée de septembre 2023. Merci aux bénévoles [une trentaine] qui nous ont aidé à réaliser cette édition ! »

Afterwork jeux

La section locale de Versailles a pu organiser une soirée jeux de société grâce à la participation de l’association entrequat’jeux. L’évènement a eu lieu dans la véranda de la cantine de 17h30 à 19h30.



Grand succès ! Participation d’une 20aine de joueurs y compris les personnes de l'association.

Il y a eu de bons retours des participants qui seraient contents de remettre ça. Certains n'ont pas pu venir car la date ne leur convenait pas et pour les autres, en quelques heures, les joueurs n'ont pas pu découvrir tous les jeux qui ont été amenés par l'association donc ils seraient curieux de remettre ça. L'association explique les règles lors de la mise en place des tables et si besoin, on leur demande des détails pour les points règles du jeu. Une seconde date sera probablement fixée en 2023.

Croisière au Pays des Guinguettes

L'évènement a eu lieu le 10 septembre 2022



La journée a commencé au port de l'Arsenal. Après avoir passé l'écluse de la Bastille, superbe point de vue sur Notre-Dame-de-Paris, découverte des quartiers Est de Paris, Bercy, la Bibliothèque Nationale.

Tranquillement le bateau a remonté la rivière... en passant l'écluse de Saint-Maurice, lieu d'enfance de Delacroix, l'île du Moulin Brûlé, l'île aux Corbeaux jusqu'au "au pays des guinguettes".

- DEJEUNER CHEZ GEGENE

Après avoir longé les îles des Loups et d'Amour, le bateau fait demi-tour à Bry-sur-Marne et accoste pour le déjeuner à la mythique guinguette "Chez Gégène" à Joinville-le-Pont.

L'après-midi le bateau est redescendu vers Paris dans une ambiance "musette" animée par notre accordéoniste, en découvrant de superbes demeures et des paysages protégés. Durant la croisière, commentaires, anecdotes et danse...

Superbe journée !

10 participants pour la section Locale de Versailles

Partenariat

Nous vous proposons au cours de l’année des activités et des possibilités de commande grâce à nos partenaires.

	Commandes de chocolats pour Noël et les fêtes
	Parfumerie Europe 2022 : Commande de parfum
	Association entrequat'jeux
	La mère Poulard : commande de biscuits

Billetterie

Avec la pandémie, les sorties ont été difficiles nous avons donc fait en 2021 une billetterie plus riche pour laisser plus de flexibilité aux adassiens sur leurs sorties.

	<p>Billets de cinéma UGC : 7€ tarif unique</p>
	<p>Bowling SQY : 6,5€ une entrée + location chaussures</p> <p>Laser game : 9€ tarif unique</p> <p>Lieu : Saint Quentin en Yvelines</p>
	<p>Parc aventure Accro Camp</p> <p><u>Tarifs adassiens et ayants-droit :</u></p> <ul style="list-style-type: none"> -Adultes à partir d’1m40: 14€ -Enfants à partir d’1m10 : 9,50€ <p><u>Tarifs extérieurs :</u></p> <ul style="list-style-type: none"> -Adultes à partir d’1m40: 22€ -Enfants à partir d’1m10 : 14€
	<p>Vertical Art : 11€ tarif unique</p>
	<p>La serre aux papillons :</p> <p><u>Tarifs adassiens et ayants-droit :</u> Adulte : 4€ / Enfants : 3€</p> <p><u>Tarifs extérieurs :</u> Adultes : 6€ / Enfants : 4,50€</p>
	<p>Billets Zaccroc’s : Fin de validité 30/06/2022</p> <p><u>Tarifs adassiens et ayants-droit :</u> Enfants: 5€</p> <p><u>Tarifs extérieurs :</u> Enfants: 9 €</p>

	<p>Billet Royal kids : Fin de validité 06/2022</p> <p><u>Tarifs adassiens et ayants-droit</u> : Enfants : 5€</p> <p><u>Tarifs extérieurs</u> : Enfants : 9 €</p>
	<p>ZooSafari de Thoiry (Safari + Zoo) Fin validité 06/2023</p> <p>Quantité limitée.</p> <p>Tarifs adassiens et ayants-droit : Adultes : 17,50€ / Enfants (3 à 11ans) : 14€</p> <p>Tarifs extérieurs : Adultes : 25€ / Enfants (3 à 11 ans) : 20€</p>
	<p>Urban Jump : 8€ tarif unique</p>
	<p>Fête de la création des métiers d’art (10, 11, 12 juin 2022)</p> <p>Château Saint-Jean de Beauregard</p> <p>Tarifs : 8€</p>
	<p>Fête des plantes d’automne (23, 24, 25 septembre 2022)</p> <p>Château Saint-Jean de Beauregard</p> <p>Tarifs : 11€</p>
	<p>Spectacles Les Grandes Eaux Nocturnes (soir)</p> <p>Tarif Adassien : 17€ / Tarif extérieur : 25€</p> <p>Spectacles Les Grandes Eaux Musicales (journée)</p> <p>Tarif unique : 7€</p>



Vous avez des dons, des talents ? Vous souhaitez simplement apporter votre contribution, petite soit-elle, et donner un peu de votre temps ? N’hésitez pas à vous faire connaître et vous rapprocher du bureau ADAS par mail ou lors des permanences le mardi et le jeudi !

Vous serez les bienvenus !!!

La section locale ne peut exister que si ses adhérents acceptent de l’animer et d’y participer !!!



Contact :

Secrétariat ADAS – permanences mardi et jeudi de 12h30 à 13h30

adas-sl-versailles@inra.fr

[ADAS - Section locale de Versailles - Accueil \(inrae.fr\)](http://ADAS - Section locale de Versailles - Accueil (inrae.fr))

L’ADAS nationale

L’ADAS nationale vous propose des vacances, des séjours, des subvention jeunesse...

Pour tout renseignement vous pouvez aller sur le site l’ADAS à cette adresse :

<https://www6.inrae.fr/adas>

Catalogue, tarifs et disponibilité :

<https://www6.inrae.fr/adas/Jeunesse-Vacances/Vacances>

Formulaire d’inscription vacances, voyages et de QF :

<https://www6.inrae.fr/adas/Services-aux-adassiens/Formulaires-Simulateurs-Calculs-QF>

L’ADAS nationale vous propose des subvention jeunesse :

<https://www6.inrae.fr/adas/Services-aux-adassiens/Les-subventions>

Bilan 2021 de l’ADAS national pour la section locale de Versailles :

